



VETERANOS ACTIVOS

15, 16 y 17 de SEPTIEMBRE de 2026

BAIXO MIÑO

(Pontevedra)

DIA 15

Actividad principal

♦ Ruta Niño do Corvo

La ruta circular al Niño do Corvo desde Couselo es un itinerario compacto y variado que parte de una aldea tradicional del Baixo Miño y asciende hasta un mirador excepcional, mostrando la transición paisajística desde el valle hasta las cumbres de la Serra do Argalo.

Entorno de inicio en Couselo

Couselo es una pequeña aldea en O Rosal, enclavada en la ladera baja de la serra, con los viñedos protegidos que caracterizan esta zona. El sendero arranca por caminos rurales empedrados o de tierra que serpentean entre fincas. Este primer kilómetro es casi llano.

El trazado inicial sigue antiguas veredas que suben suavemente, pasando por fincas de viñedos y zonas de matorral bajo, donde ya se intuye el cambio de rasante hacia la sierra.

Ascenso por la ladera norte: vegetación y desnivel progresivo

A partir del primer kilómetro, el camino se transforma en una pista forestal más definida que gana altura de forma sostenida, pero sin pendientes extremas. Hay tramos donde el sendero se estrecha y se adentra entre la maleza, exigiendo atención a las ramas bajas. A mitad de subida, alrededor de los 2-3 km, aparecen los primeros afloramientos graníticos típicos de la Serra do Argalo: rocas lisas y redondeadas por la erosión, que salpican las laderas. Desde esa zona se empieza a vislumbrar O Rosal, Tomiño y el curso del Miño hacia su desembocadura, con Portugal.

Punto intermedio: conexión con pistas altas y Cabezo Gordo

El recorrido enlaza con las pistas forestales superiores que comunican con el Alto do Cabezo Gordo, donde destacan las antenas de telecomunicaciones como referente visual. Este sector es más abierto, con caminos anchos de grava o tierra compacta que permiten avanzar rápido, aunque el desnivel acumulado ya se nota. Aquí el paisaje se vuelve panorámico: el Miño se ve como un ancho río.

En esta zona hay menos vegetación arbórea, lo que expone el sendero al viento y al sol, pero compensa con horizontes amplios.

Llegada al mirador del Niño do Corvo

El clímax llega al alcanzar el promontorio rocoso del Niño do Corvo, a 312 m de altitud, equipado con barandillas de madera y un banco de piedra para reposar. Este "nido del cuervo" es un balcón natural de 360°: al norte, el valle do Taxume y las sierras interiores; al este, el Miño con sus islas y Vila Nova de Cerveira; al sur, el Monte Santa Tegra y la costa de O Rosal; al oeste, el océano Atlántico extendiéndose hasta el infinito. La peña misma es un lugar mágico para comer o simplemente contemplar el paisaje. La altura relativa hace que las fotos sean espectaculares, capturando la esencia del Baixo Miño como encrucijada de río, mar y montaña.



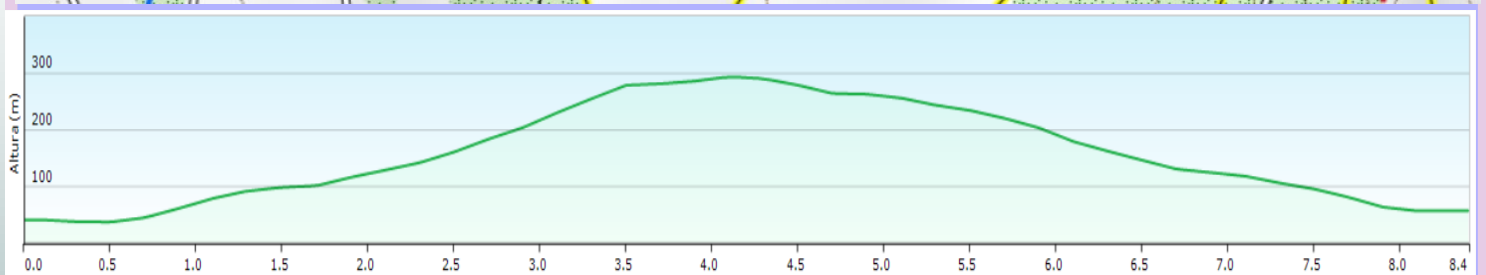
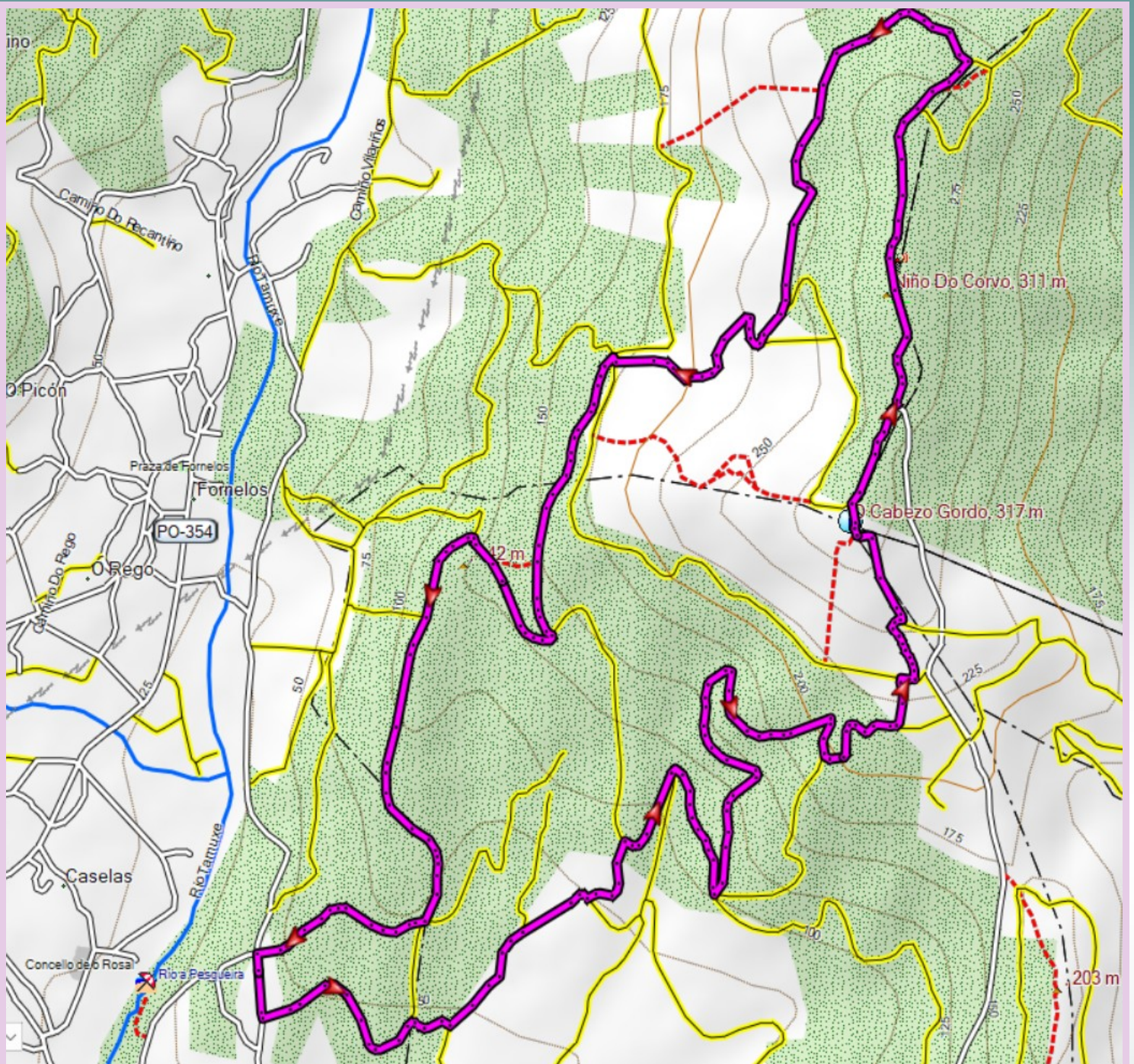

Actividades complementarias

♦ **Visita a Camposancos y playa**

Tiempo de asueto en el pinar de Camposancos, una zona arbolada que regala sombra generosa bajo pinos altos y frondosos. Sus senderos de madera serpentean paralelos a la costa hacia A Guarda (unos 3 km), perfectos para paseos relajados con vistas privilegiadas a Portugal, la playa de arena blanca y el Atlántico murmurante. Ideal para disfrutar de un baño discrecional en sus aguas frescas, donde el río Miño se funde con el mar.

- *Comida en ruta*
- *Alojamiento en Hotel **Novo Muíño** en Camposancos*
- *Cena en el Hotel*

DIA 16

Actividad principal

♦ Ruta Río Tamuxe, Pozas da Bugalleira, de Loureza e Pozo do Arco

La Ruta do Río Tamuxe (Pozas da Bugalleira, Loureza e Pozo do Arco) es un sendero circular señalizado de 12,5 km en Oia (Pontevedra), que recorre el curso de dicho río a través de bosques frondosos, cascadas espectaculares y tres pozas emblemáticas ideales para baño y relax en verano.

El río Tamuxe

El río Tamuxe, a veces denominado también como Carballas nace en Oia y se forma recibiendo el agua de varios pequeños regatos como el de Vilachán o el de Margaridas que nacen entre A Serra da Groba y las estribaciones al norte de A Serra do Argalo. Luego discurre encajado por este municipio formando parajes fabulosos como las Pozas de Loureza. Después atraviesa las parroquias de O Rosal de Santa Mariña do Rosal y San Miguel de Tabagón donde desemboca en el río Miño.

Esta ruta de dificultad moderada acumula unos 350 m de desnivel positivo y se estima en 3,5 horas de marcha, dependiendo de las paradas en las pozas y merenderos.

El río Tamuxe (también llamado Carballas en su cabecera), afluente del Miño, nace en la Serra da Groba y ofrece un entorno idílico de aguas cristalinas, pasarelas y puentes que facilitan el acceso a sus remansos.

Primer tramo: Loureza y Pozas da Bugalleira

Desde Loureza, el sendero discurre suavemente por pistas de tierra y caminos boscosos hacia las Pozas da Bugalleira, visibles ya desde la carretera EP-2202. Estas pozas son las más accesibles y frecuentadas, con áreas sombreadas perfectas para baños en verano. Rodeadas de vegetación ribereña densa —carballos, castiñeiros y toxos—, forman un rincón fresco donde el rumor del agua invita a detenerse.

Muy cerca, a pocos minutos a pie, están las Pozas de Loureza propiamente dichas, un conjunto de remansos escalonados con piedras musgosas y pequeños saltos que crean un paisaje atractivo. La proximidad entre Bugalleira y Loureza permite visitarlas en tándem, aunque el desnivel inicial exige precaución en las zonas resbaladizas.

Zona media: puente colgante y paisajes fluviales

Avanzando río arriba, el recorrido pasa por el lugar de Acevedo (límite con O Rosal, accesible por PO-354 km 7), donde destaca un puente colgante recientemente reconstruido. Esta pasarela moderna, con normas de uso (máx. 5 personas, sin balanceos), cruza el Tamuxe con su cauce excavado entre rocas y vegetación colgante. El sendero alterna tramos llanos junto al cauce, con remansos tranquilos, y subidas moderadas

Los molinos

En este pequeño tramo contamos hasta tres molinos harineros de agua. Dos de ellos son muíños de un solo rodicio y se encuentran reconstruidos. Estos reciben el nombre de Mouta y Baillador. Además de estos dos podremos ver los restos desde la otra orilla de uno más, y un espacio aprovechado para la instalación de bancos para admirar la cascada. El canal recoge el agua de la parte superior de la cascada y lo conduce hasta los molinos. Hoy en día este canal está cubierto por el sendero actual.



Las pasarelas y el puente de O Pozo do Arco y área recreativa

En el año 2012 la C.M.V.M.C de Burgueira apostó por poner en valor O Pozo do Arco. Para ello y con fondos de Agader y Feder para proyectos dinamizadores de las áreas rurales de Galicia se llevó a cabo la instalación de diversas pasarelas y un puente de madera para la unión entre las dos orillas y para la visita de los molinos que también se reconstruyeron y la parte superior de la cascada. Así mismo se habilitó un área recreativa y diferentes bancos para la contemplación y el descanso.

Este tramo enlaza con Burgueira y el Pozo do Arco, en Bonaval, donde un puente de madera da acceso a una poza amplia con cascada, rodeada de merenderos y un molino hidráulico restaurado. Esta área recreativa es ideal para picnic, con mesas, paseos y sombra abundante bajo el arbolado. Cerca, el monte A Pedrada ofrece un mirador extra (A Madanela) con vistas al Miño y concellos vecinos.

La cascada Pozo do Arco

En el concello de Oia, en la parroquia de Burgueira, se encuentra este hermoso rincón formado por el río Tamuxe. Se trata de un área formada por un sendero con pasarelas de madera y un puente, varios molinos y una magnífica *fervenza*, con pozas surgidas en este estrecho y rocoso tramo de río

En un tramo de apenas 200 metros el río Tamuxe desciende un desnivel de más de 20 metros formando rápidos y varios saltos de agua y pozas de gran belleza

El regreso

El regreso cierra el círculo por senderos boscosos, hasta Burgueira, con paisajes de soutos y pequeñas *fervenzas* secundarias.

Conservación y amenazas

La zona de la área de O Pozo do Arco está completamente desprovista de su bosque original, conservándose tan solo un par de carballos de no más de 20 años. En ambas orillas abundan especies de rápido crecimiento en donde destaca el pino. Además la central hidroeléctrica situada unos metros más arriba regula el caudal del río Tamuxe. A pesar de que en el año 2012 la rehabilitación de la zona incluía la plantación de frondosas la verdad es que no hemos observado nada en la actualidad que así lo demostrara, a no ser que algún incendio se las haya llevado hace algún tiempo. La zona sufre habitualmente constantes incendios.

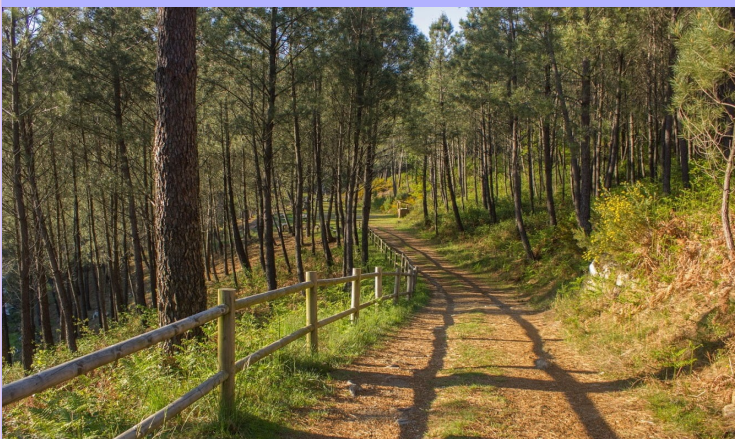

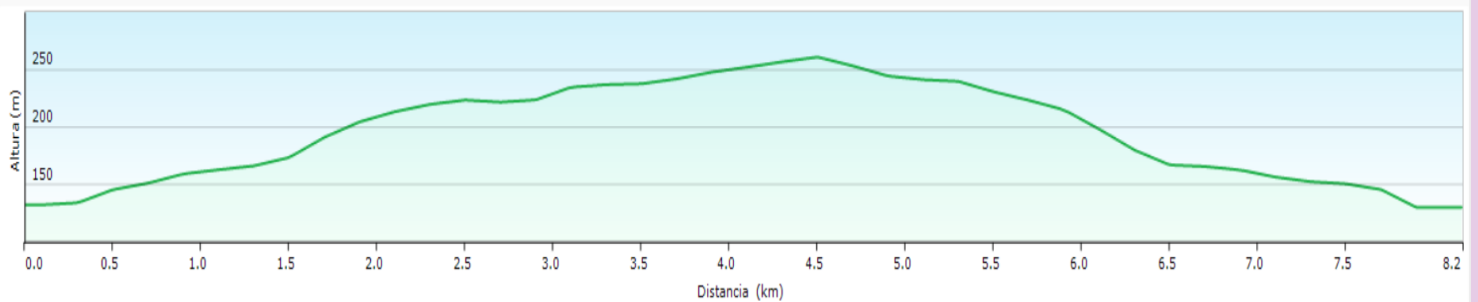
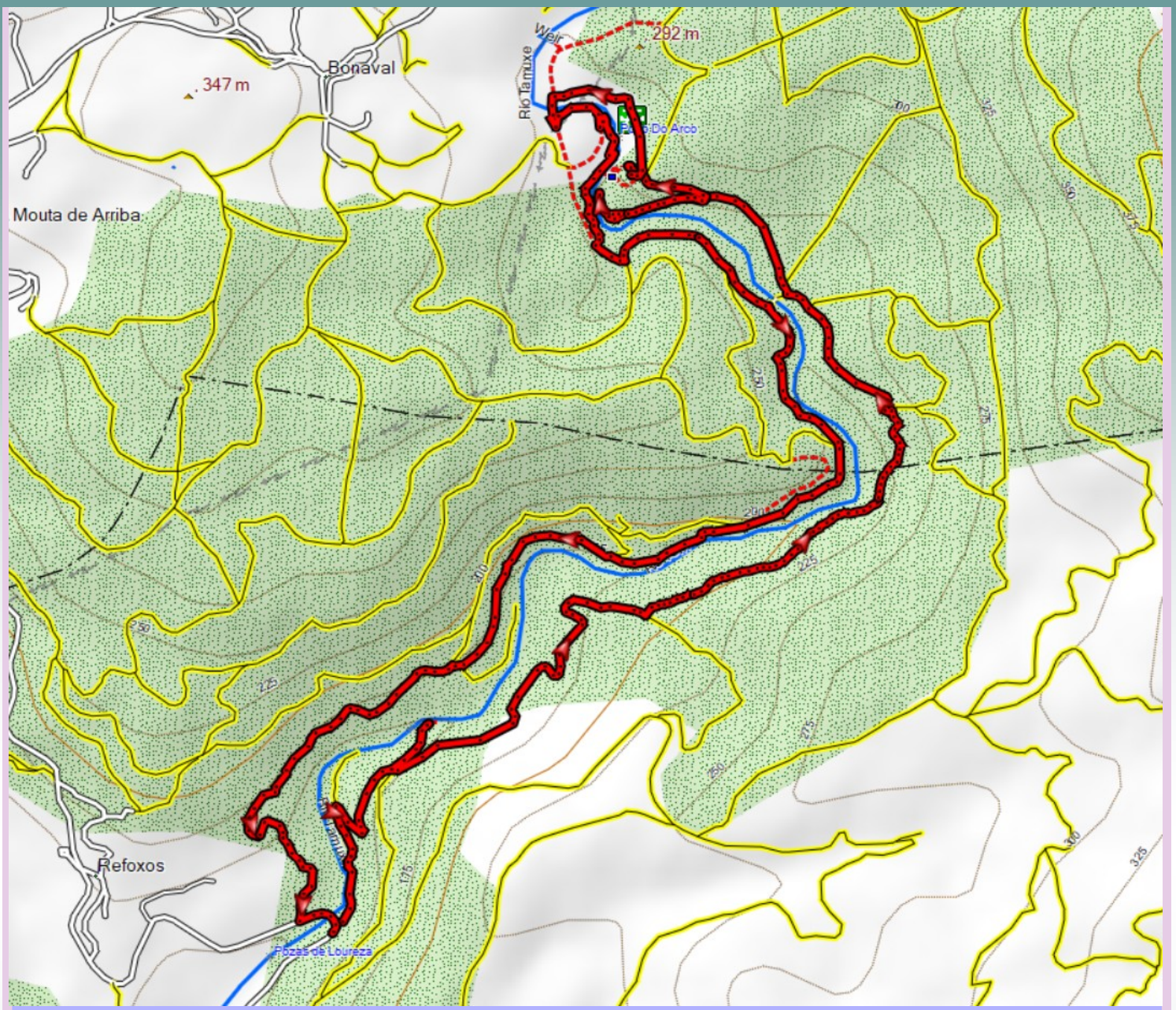

Actividades complementarias

♦ **Comida** en ruta

♦ **Paseo por la Mata de Camarido y por la playa hasta Moledo**

La Mata de Camarido, en Caminha, es un extenso pinar nacional plantado por orden del rey D. Dionisio I, que ofrece sombra fresca bajo pinos altos, senderos para paseos a pie o en bicicleta, y un entorno natural protegido junto a la desembocadura del Miño. Rodea playas como Moledo y Camarido, con áreas de merendero, y capilla de Nuestra Señora del Buen Suceso (conmemorativa de la victoria contra los franceses en 1809). En la desembocadura del Miño destaca A Ínsua, una isla rocosa accesible por mar (kayak o taxi marítimo), con una fortaleza del siglo XV declarada monumento nacional, ruinas de convento franciscano español y un pozo de agua dulce único; se une temporalmente a tierra por lengua de arena cada ~50 años (última en 2001).

DIA 17

Actividad final

♦ *Senda Rio Louro y CS (Tui-Porriño)*

Esta tercera ruta programada del Río Louro desde Tui, combinada con el Camino de Santiago Portugués desde el Ponte das Febres hasta O Porriño, constituye un trayecto suave y fluvial que sigue el cauce del río Louro a través de parajes rurales, con tramos sombreados junto al agua y algún paso urbano.

Este trayecto, es de dificultad baja, y escaso desnivel. El Río Louro actúa como hilo conductor, dividiendo los concellos de Tui y O Porriño, con un trazado que alterna senderos terrosos junto a la ribera y pistas.

Salida desde Tui.

Desde la zona del río anexa al Club Náutico San Telmo y al paseo fluvial, arranca esta ruta de senderismo que combina tramos del Camino Portugués y prácticamente completa la ruta conocida como "Senda do Lagartón". Nos dará la oportunidad de conocer un lugar referente como "A Ponte das Febres". Se trata de un pequeño lugar lleno de historia, puesto que aquí San Telmo, patrón de Tui, peregrinando a Santiago, se sintió enfermo con un súbito acceso de fiebre, lo que propició su regreso a la ciudad fronteriza, donde fallecería al poco tiempo.

Tramo central: siguiendo la estela del Louro hasta Ponte das Febres

Por pista forestal se llega hasta el Ponte das Febres sobre el arroyo San Simón, afluente del Louro. Se pasa por A Magdalena (Santa Comba de Ribadelouro), con calvario de cinco cruceros y puente de losas sobre el Louro. Luego Orbenlle (San Salvador de Budiño).

A los 13 kms. concluiremos la primera parte del recorrido que interrumpiremos hasta la entrada de Porriño donde retomaremos la ruta por el paseo fluvial del río Louro hasta el centro de la localidad de Porriño.

Entrada a O Porriño

Retomaremos la ruta por el paseo fluvial del río Louro hasta el centro de la localidad de Porriño; este tramo es de 2,5 kms.

♦ *Tiempo libre en Porriño*

O Porriño ofrece un itinerario urbano compacto y peatonal para descubrir su esencia granítica, partiendo del centro histórico. Ruta Sugerida: Comienza en la Praza da Barreira, corazón ajetreado con bares y eventos; gira hacia la Casa Consistorial (Ayuntamiento modernista de Palacios) y la cercana Capilla das Angustias (siglo XVI, sello del Camino Portugués). Sigue por el Centro Urbano Peatonal, zona libre de tráfico con comercios y la Botica Nova (farmacia histórica); remata en el Templo de San Luis (art decó, ex entrada de metro madrileño) junto a la Fonte do Cristo.

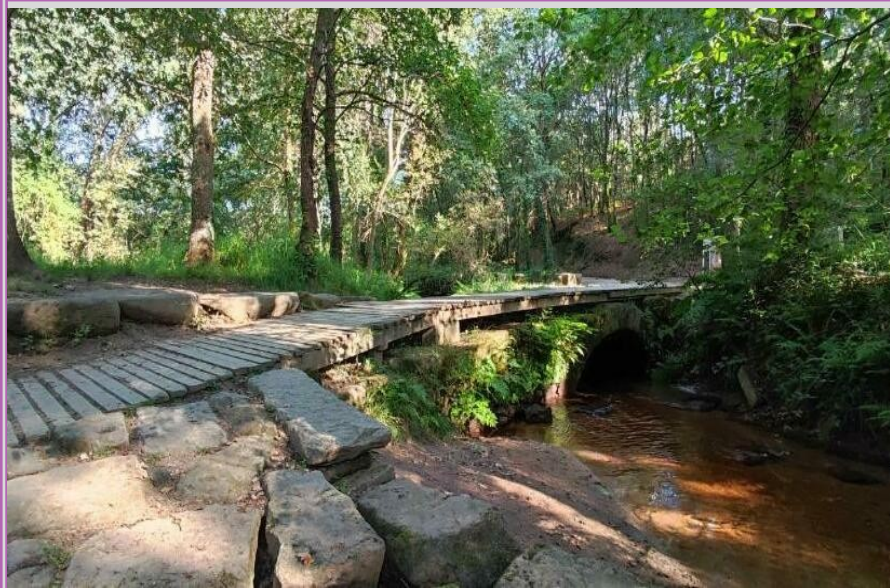

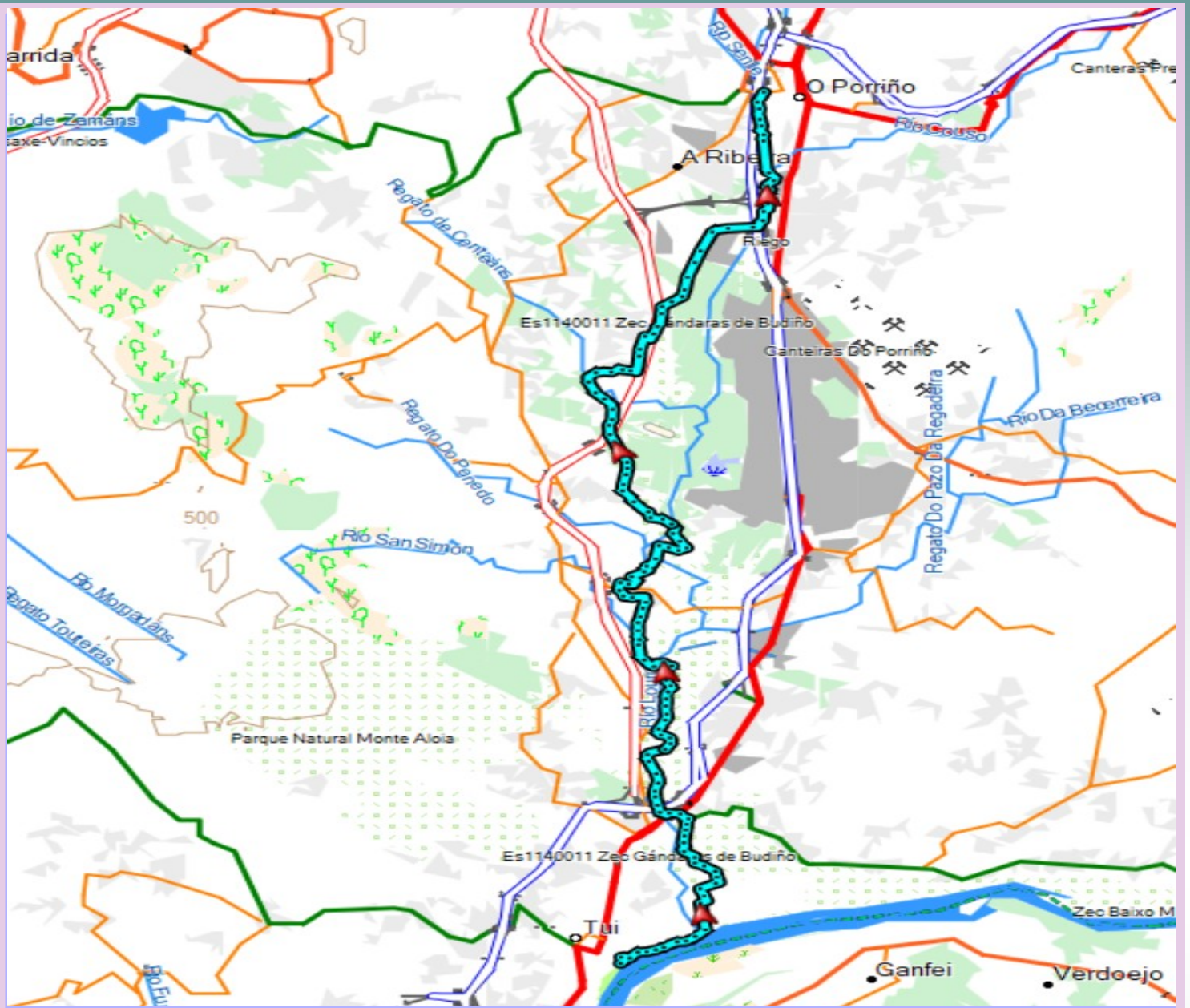

Servicios incluidos

Desplazamiento en autobús

Rutas con monitores del club

Alojamiento, desayunos y cenas en el hotel Novo Muiño

Precios

Socios 145€

No socios 175€

Plazos

50€ a la inscripción

Resto 1 de septiembre

Penalizaciones por anulación

El importe de la inscripción (50€).



Teléfono: 623504771
Correo: artabos@artabros.org